

CE
FC

Rev. 2.0

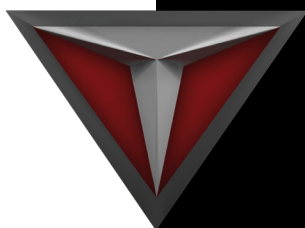

VIDEOTREND

Serie DVR

MANUALE DI PROGRAMMAZIONE

MANUALE DI PROGRAMMAZIONE

Sommario

3	Navigazione menù principale.....	3
3.1	Login.....	3
3.2	Logout.....	3
3.3	Funzione di auto ripristino in assenza di corrente.....	3
3.3.1	Sostituzione della batteria tampone interna.....	3
4	Menù principale di programmazione.....	4
4.1	Albero menù principale.....	4
4.2	Menù principale.....	4
4.3	Ricerca e playback.....	5
4.3.1	Playback.....	6
4.3.2	Modalità di playback.....	6
4.3.3	Playback mirato.....	6
4.3.4	Playback sincronizzato.....	6
4.3.5	Zoom digitale.....	6
4.3.6	File backup.....	6
4.3.7	Slow motion e fast playback.....	6
4.3.8	Ricerca per calendario.....	6
4.4	Informazioni.....	7
4.4.1	Info.....	7
4.4.1.1	InfoHD.....	7
4.4.1.2	RecordInfo.....	7
4.4.1.3	Versione.....	7
4.4.2	BPS.....	8
4.4.3	LOG.....	8
4.4.4	Network Info.....	8
4.4.4.1	Utenti connessi.....	8
4.4.4.2	Carica.....	8
4.4.4.3	Test.....	9
4.4.5	Stato allarmi.....	9
4.5	Setting.....	9
4.5.1	Configurazione.....	9
4.5.1.1	Generale.....	10
4.5.1.1.1	data & ora.....	10
4.5.1.1.2	Setup vacanze.....	10
4.5.1.2	Video.....	10
4.5.1.2.1	TV adjust.....	11
4.5.1.2.2	Setup tour.....	11
4.5.1.2.3	Preferiti.....	11
4.5.1.3	RS232.....	11
4.5.1.4	PAN/TILT/ZOOM.....	12
4.5.1.5	Text overlay.....	12
4.5.1.6	Account.....	12
4.5.1.7	Manutenzione.....	13
4.5.1.8	Config Backup.....	13
4.5.1.9	Default.....	13
4.5.1.10	Upgrade.....	13
4.5.2	Network.....	14
4.5.2.1	TCP/IP.....	14
4.5.2.2	Connessione.....	14
4.5.2.3	Wifi setting.....	14
4.5.2.4	3G setting.....	14
4.5.2.5	PPPOE.....	15
4.5.2.6	DDNS.....	15

4.5.2.7	Firewall.....	15
4.5.2.8	E-mail.....	15
4.5.2.9	Impostazioni FTP.....	16
4.5.2.10	UPNP.....	16
4.5.2.11	SNMP.....	16
4.5.2.12	Multicast.....	16
4.5.2.13	Registra.....	17
4.5.2.14	Centro allarmi.....	17
4.5.3	Evento.....	17
4.5.3.1	Motion.....	17
4.5.3.1.1	Motion detector.....	17
4.5.3.1.2	Attivazione aree sensibili.....	18
4.5.3.1.3	Attivazione fasce orarie di motion.....	18
4.5.3.1.4	Richiamo preset su motion.....	19
4.5.3.1.5	Video Loss.....	19
4.5.3.1.6	Video Masking.....	20
4.5.3.2	Allarmi.....	21
4.5.3.2.1	Allarme locale.....	21
4.5.3.2.2	Allarmi rete.....	22
4.5.3.2.3	Anomalie HDD / Network.....	22
4.5.3.2.4	Uscite allarmi.....	23
4.5.4	Storage.....	23
4.5.4.1	Orari registrazione / Snapshot.....	23
4.5.4.2	Gestione HD.....	23
4.5.4.3	Registrazione.....	24
4.6	Camera.....	24
4.6.1	Image.....	24
4.6.2	Immagine / Encode / Codifica.....	24
4.6.3	Immagine / Encode / Snapshot.....	25
4.6.4	Immagine / Encode / Overlay.....	25
4.6.5	Nome canali.....	25
4.7	Backup.....	26
4.8	Uscita.....	26
4.9	Uso del DVR.....	26
4.10	Visioni in live e attivazione funzione ciclica.....	27
4.11	Settaggio e uso unità PTZ.....	27
4.11.1	Operazioni preliminari e setup.....	27
4.11.2	Programmazione funzioni PTZ.....	27
4.11.3	Gestione preset, tour, pattern e margini (scan).....	28
4.11.4	Creazione, eliminazione e richiamo dei preset.....	28
4.11.5	Creazione, eliminazione e richiamo dei tour.....	28
4.11.6	Creazione, eliminazione e richiamo di un pattern.....	28
4.11.7	Creazione e richiamo della funzione margini (scan).....	28
4.11.8	Controllo uscite ausiliari.....	29
4.12	Regolazione dei parametri video.....	29

3 NAVIGAZIONE MENÙ PRINCIPALE

Prima di procedere, assicurarsi di aver installato correttamente il disco fisso, di aver connesso il jack di alimentazione al DVR con un alimentatore in grado di erogare 12Vdc (massimo 3 A) e di aver posizionato l'interruttore elettrico in posizione 1 (ON).

3.1 LOGIN

Dopo aver acceso il DVR, il video mostrerà una schermata multipla. Premere il pulsante ENTER o premere il tasto sinistro del mouse per visualizzare la seguente finestra di login:

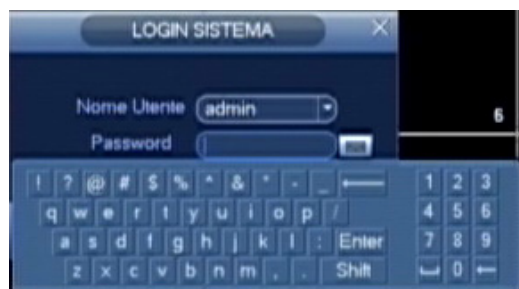

I dati di default per il login sono i seguenti:

AMMINISTRATORE LOCALE E DI RETE

Username: admin Password: admin

AMMINISTRATORE LOCALE

Username: 888888 Password: 888888

UTENTE BASE (solo live, playback e backup)

Username: 666666 Password: 666666

Per l'inserimento dei caratteri della password, è possibile utilizzare sia il mouse (se in dotazione), che la tastiera frontale, che remota opzionale o il telecomando (se in dotazione), ricordandosi di premere il pulsante 123 per commutare tra caratteri numerici a quelli alfabetici maiuscoli e minuscoli.

Nota: Per motivi di sicurezza, è consigliabile cambiare le password di default per il login.

Se saranno inserite per 3 volte in 30 minuti delle user errate o se verranno inserite per 5 volte consecutive delle login errate, verrà bloccato ogni tipo di accesso.

3.2 LOGOUT

Dopo aver eseguito il login e aver eseguito le variazioni di programmazione desiderate, è consigliato effettuare il logout in modo da evitare accessi indesiderati, seguendo questa semplice procedura.

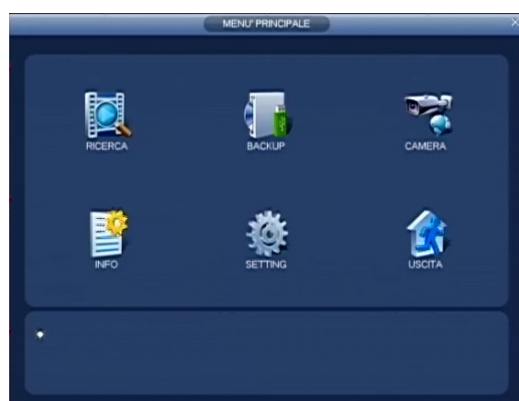

Dopo aver effettuato il login, verrà mostrata una schermata con 6 icone: RICERCA, BACKUP, CAMERA, INFO, SETTING, USCITA.

Muoversi con i tasti cursore tra le icone e premere il tasto ENTER o doppio click con il mouse SU USCITA.

Principalmente ci sono 4 modi per effettuare il logout:

- Premendo USCITA dal MENU PRINCIPALE vengono visualizzate 3 icone:
- Premendo l'icona SPEGNI IL DISPOSITIVO si attiva lo spegnimento della macchina
- Premendo l'icona LOGOUT si esce solo dal programma
- Premendo l'icona REBOOT si effettua il salvataggio dei parametri prima del riavvio della macchina
- Attendere che passi il tempo di logout automatico impostato in STANDBY OSD nel percorso MENU PRINCIPALE > SETTING > CONFIGURAZIONE > GENERALE

3.3 FUNZIONE DI AUTO RIPRISTINO IN ASSENZA DI CORRENTE

Questo DVR è provvisto di un sistema di riavvio automatico al ripristino dell'alimentazione a seguito di uno spegnimento non programmato (ad esempio un blackout).

3.3.1 SOSTITUZIONE DELLA BATTERIA TAMPONE INTERNA

Per garantire un corretto ripristino del funzionamento dopo uno stato di assenza di corrente, sostituire periodicamente (ogni 12 mesi circa) la batteria tampone interna (modello CR2032).

Note: Prima della sua sostituzione, è consigliabile eseguire un backup della programmazione.

4 MENÙ PRINCIPALE DI PROGRAMMAZIONE

4.1 ALBERO MENÙ PRINCIPALE

Qui di seguito vi riportiamo l'albero

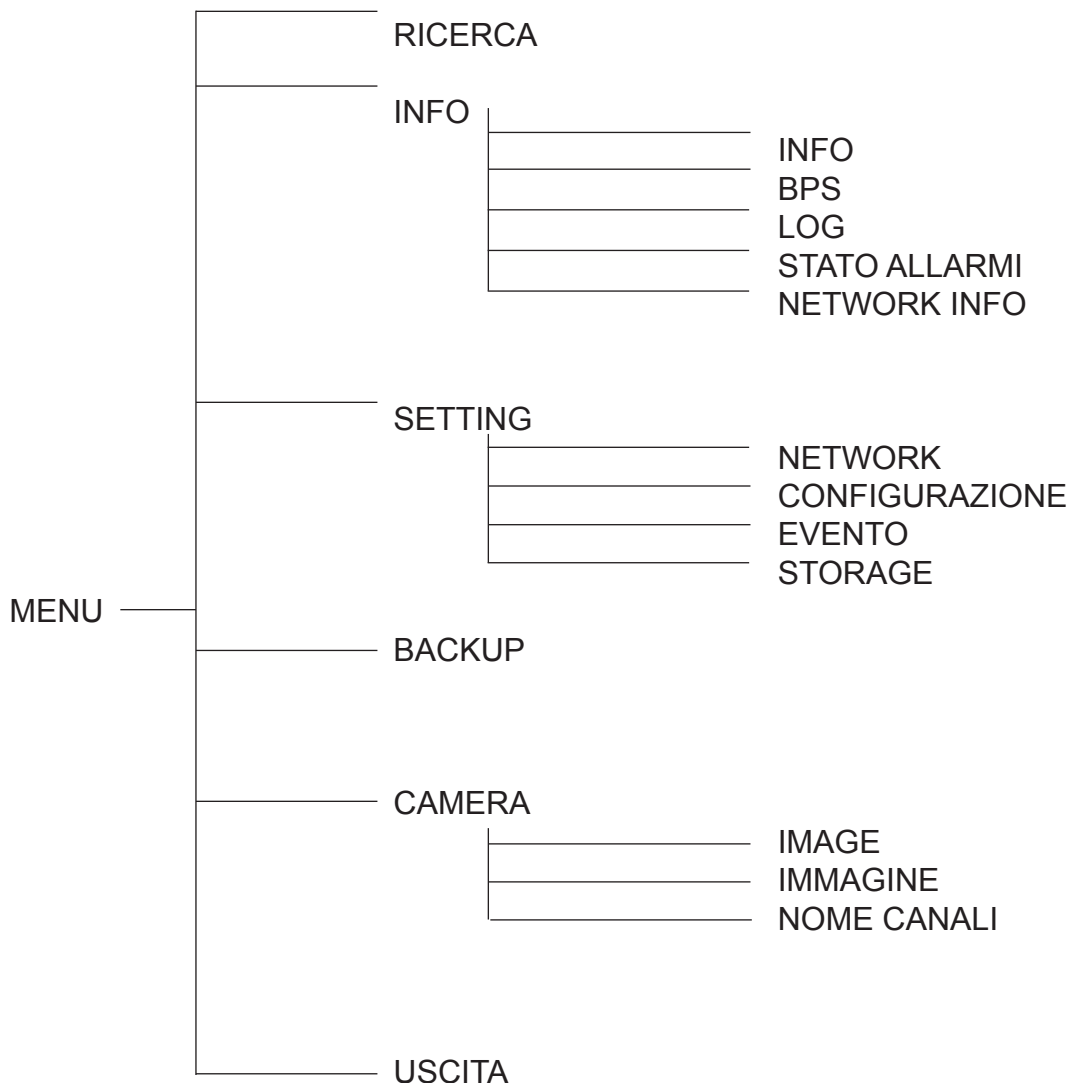

4.2 MENÙ PRINCIPALE

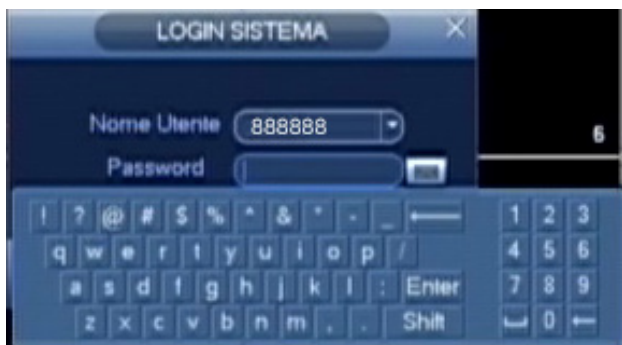

Per accedere al menù principale, basta premere il pulsante ENTER o premere il tasto sinistro del mouse dalla schermata LIVE. Se non lo si è ancora è necessario effettuare il login come amministratore:

AMMINISTRATORE LOCALE E DI RETE

Username: admin Password: admin

AMMINISTRATORE LOCALE

Username: 888888 Password: 888888

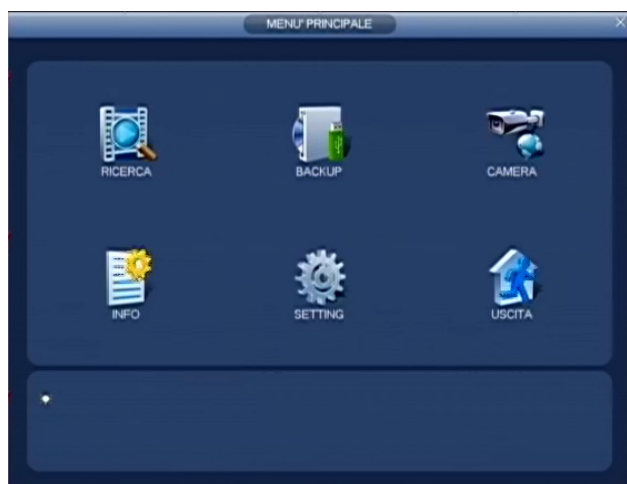

In questa schermata sono visualizzati tutti i sotto menù a cui si può accedere con le seguenti funzioni:

- RICERCA: Consente la ricerca e la visione dei filmati registrati
- BACKUP: Consente di creare dei backup esterni dei filmati.
- CAMERA: Accede al menù per il settaggio delle telecamere
- INFO: Mostra le informazioni di sistema
- SETTING: Accede al menù per il settaggio delle impostazioni di funzionamento
- USCITA: Gestione dei login e dell'avvio elettronico

Posizionandosi sopra un'icona, verrà mostrato nella parte in basso, una sua breve descrizione

4.3 RICERCA E PLAYBACK

L'archiviazione delle registrazioni può essere di tre tipi: R (regolare), A (allarme esterno) e M (motion detector). Per eseguire delle ricerche inerenti registrazioni video, selezionare l'icona RICERCA dal menu principale, dopodiché sarà visualizzata la seguente schermata:

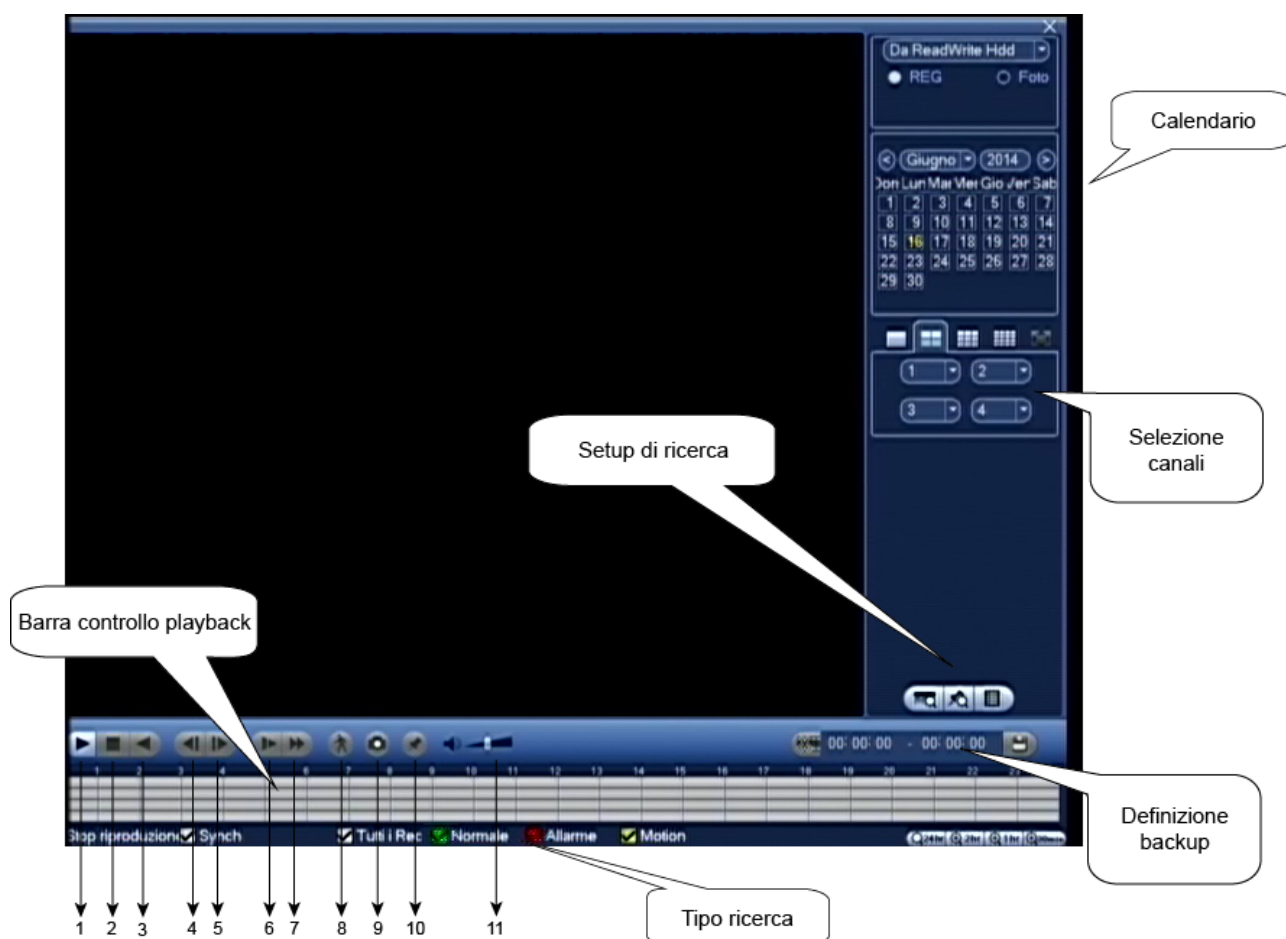

- | | | | |
|---|----------------|----|---------------|
| 1 | Play | 6 | Slow play |
| 2 | Stop | 7 | Fast play |
| 3 | Backward | 8 | Ricerca smart |
| 4 | Previous frame | 9 | Immagine |
| 5 | Next frame | 10 | Segnalibro |
| | | 11 | Volume |

4.3.1 PLAYBACK

Ci sono varie modalità di ricerca dei filmati: tipo, canale, o per data. Questo DVR può visualizzare fino a 128 file in un'unica schermata. Puoi usare i tasti su e giù per scorrere tra i file. Per avviare il playback, selezionare il file desiderato e premere ENTER o fare doppio click.

4.3.2 MODALITÀ DI PLAYBACK

Ci sono tre modalità di playback selezionabili tramite il campo MODALITA' PLAYBACK: quad, full e tutto. La modalità di partenza è quella in quad (FOUR) e consente di vedere 4 canali simultaneamente e selezionabili tramite il campo SELEZIONE CANALI, mentre per accedere in modalità full cliccare due volte sul canale interessato. In fine la modalità tutto (ALL) permette di vedere in un'unica schermata, tutti i canali disponibili.

4.3.3 PLAYBACK MIRATO

Selezionando la data sul calendario e cliccando il pulsante SETUP DI RICERCA è possibile effettuare una ricerca rapida relative all'ora immessa cliccando sul pulsante con la lente d'ingrandimento.

4.3.4 PLAYBACK SINCRONIZZATO

Durante la lettura di un video, cliccando sul numero corrispondente un altro canale, sarà possibile vedere la stessa registrazione del canale alla stessa ora.

4.3.5 ZOOM DIGITALE

In qualsiasi momento durante la lettura di un qualsiasi filmato, è possibile effettuare degli zoom digitali semplicemente selezionando con il mouse una porzione di schermo tenendo premuto il tasto sinistro e una volta rilasciato il pulsante, facendo click sulla porzione appena creata in modo da attivare lo zoom. Per uscire da questa modalità, premere il tasto destro del mouse.

4.3.6 FILE BACKUP

Questo DVR, è in grado di effettuare un backup durante il playback, semplicemente spuntando il o i file interessati dalla barra laterale (FILE LIST) e successivamente premendo il pulsante BACKUP (14).

4.3.7 SLOW MOTION E FAST PLAYBACK

Per effettuare delle visioni in modalità slow motion o in accelerate, è sufficiente seguire la sotto indicate procedura.

▶▶	Durante il playback, premere questo pulsante per aumentare la velocità di lettura fino a 4 volte il normale	La fluidità dei filmati può differire da modello a modello
▶▶▶	Durante il playback, premere questo pulsante per riprodurre in modo rallentato fino a 4 volte il normale	
▶ ■	Con questo comando si mette in pausa o si riavvia la lettura di un filmato	
◀▶	Passa al blocco di filmato precedente o successivo	
◀▶▶▶	In modalità pausa, utilizzando questi pulsanti, è possibile fare uno spostamento frame to frame manuale	

ATTENZIONE: Alcune versioni di questo DVR possono non avere la possibilità di tutte le funzionalità sopra citate dovute ad un hardware differente nel tempo che non ne consente il funzionamento tramite un semplice aggiornamento software.

4.3.8 RICERCA PER CALENDARIO

Dal calendario è possibile selezionare una data specifica in cui andare a ricercare dei filmati. I giorni contenenti dati, verranno evidenziati in giallo.

Vengono evidenziati i giorni in cui sono presenti registrazioni, selezionare il giorno di cui si intende fare il playback

4.4 INFORMAZIONI

In questa sezione è possibile acquisire informazioni riguardanti il disco fisso (INFO), la compressione video (BPS), le operazioni che sono state svolte sul DVR (LOG), le informazioni degli eventi (STATO ALLARMI) ed infine gli utenti connessi (NETWORK INFO) al DVR dalla rete.

4.4.1 INFO

4.4.1.1 INFO HD

In questo elenco, sono mostrate tutte le informazioni relative il disco fisso. In INFO HD viene mostrata la capacità totale, lo spazio disponibile e lo stato del disco. Il simbolo “X” nella casella modalità, indica che il disco è presente e funziona correttamente, mentre “?” quando il disco presenta qualche anomalia o è guasto, ma nel caso di totale assenza di un disco, verrà mostrato “-”.

4.4.1.2 RECORD INFO

In questa schermata viene visualizzata la data e l'ora dell'inizio e della fine della registrazione.

4.4.1.3 VERSIONE

In questa schermata, vengono mostrate tutte le informazioni di sistema, sia hardware che firmware.

Queste informazioni sono importanti per determinare se il DVR necessita di effettuare un aggiornamento software.

4.4.2 BPS

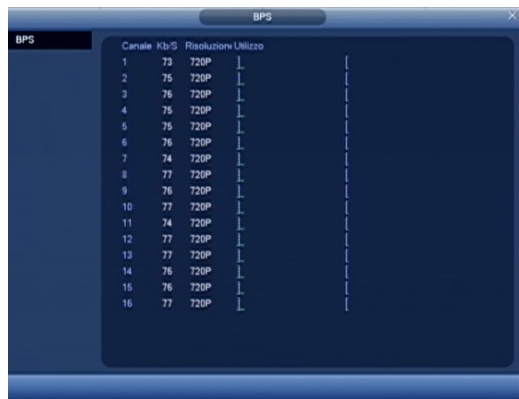

Canale	Kb/S	Risoluzione	Utilizzo
1	73	720P	
2	75	720P	
3	76	720P	
4	75	720P	
5	75	720P	
6	76	720P	
7	74	720P	
8	77	720P	
9	76	720P	
10	77	720P	
11	74	720P	
12	77	720P	
13	77	720P	
14	76	720P	
15	76	720P	
16	77	720P	

Questa schermata è molto importante per lo sviluppo di connessioni remote e per il calcolo della durata del disco fisso, in funzione delle impostazioni che sono state date al DVR.

Infatti viene mostrato per ogni canale, le informazioni relative alla compressione video, come la dimensione del file in Kb/s, quella in Mb/H e il grado di compressione.

4.4.3 LOG

Tipologia	Ora Inizio	Ora Fine	Eventi
100	2014-06-16 09:36:04	2014-06-16 09:36:04	<Perdita video : 10>
87	2014-06-16 09:36:04	2014-06-16 09:36:04	<Perdita video : 11>
88	2014-06-16 09:36:04	2014-06-16 09:36:04	<Perdita video : 12>
89	2014-06-16 09:36:04	2014-06-16 09:36:04	<Perdita video : 13>
90	2014-06-16 09:36:04	2014-06-16 09:36:04	<Perdita video : 14>
91	2014-06-16 09:36:04	2014-06-16 09:36:04	<Perdita video : 15>
92	2014-06-16 09:36:04	2014-06-16 09:36:04	<Perdita video : 16>
93	2014-06-16 09:36:04	2014-06-16 09:36:04	Utente loggato<admin>
94	2014-06-16 09:36:44	2014-06-16 09:36:44	Utente non loggato<admin>
95	2014-06-16 09:27:44	2014-06-16 09:27:44	Utente loggato<admin>
96	2014-06-16 09:43:10	2014-06-16 09:43:10	Shut down at [14-06-16 09:38:11]
97	2014-06-16 09:43:10	2014-06-16 09:43:10	Reboot with Flag [b00]
98	2014-06-16 09:43:10	2014-06-16 09:43:10	<Errore di rete : 1>
99	2014-06-16 09:43:10	2014-06-16 09:43:10	Dischi totali=0, Disco corrente=
100	2014-06-16 09:43:10	2014-06-16 09:43:10	<Perdita video : 1>

Per meglio comprendere il funzionamento del DVR o eventuali allarmi e anomalie, viene reso disponibile “un diario di bordo” costituito da file LOG in grado di mostrare operazioni effettuate con tanto di data, ora, operazione e utente.

Le operazioni registrate sono quelle inerenti le operazioni di sistema, le variazioni di configurazione, gli eventi di allarme, le operazioni di registrazione, la cancellazione di file LOG e le connessioni.

Per agevolare la ricerca di un determinato evento, è possibile utilizzare uno dei filtri presenti nella casella a tendina TIPOLOGIA, o i campi ORA INIZIO e FINE per selezionare solo una parte temporale di eventi e nel caso l'elenco sia molto lungo, spostarsi in avanti e indietro, usando gli appositi pulsanti in basso a sinistra.

4.4.4 NETWORK INFO

4.4.4.1 UTENTI CONNESSI

Online User	Indirizzo IP	User Login Time	Blocca per
Nessuna connessione			

Da questo menù, è possibile visualizzare tutti gli utenti che sono connessi. Per motive di sicurezza, è possibile bloccare il suo accesso per un tempo determinabile tra 1 e 65.535 secondi.

4.4.4.2 CARICA

Nome	MAC Indirizzo	Stato	Indirizzo IP	Tipo	MTU
LAN1	90:02:A9:C1:58:BC	Fallito	192.168.20.76	Ethernet	1500

1 Kb/s

0

LAN1 Inps: 0 Kb/s Outps: 0 Kb/s

In questa schermata è possibile visualizzare il relativo indirizzo IP e le caratteristiche del collegamento.

4.4.4.3 TEST

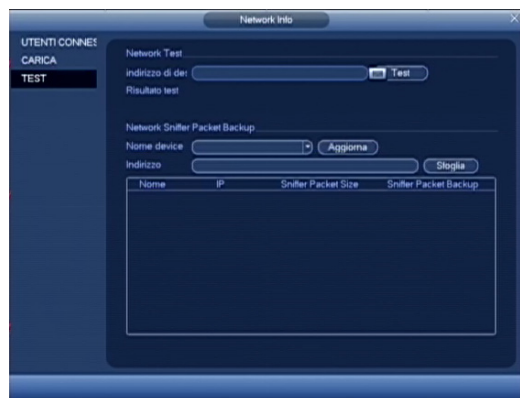

Nella seguente schermata si può effettuare un test dell'indirizzo IP.

4.4.5 STATO ALLARMI

Questa schermata visualizza lo STATO ALLARME di un EVENTO. Errori disco, conflitti indirizzi IP, errori e allarmi di rete, perdita video ecc., vengono segnalati nella presente schermata. E' possibile aggiornare lo stato dell'evento.

4.5 SETTING

In questo menù si accede alle seguenti funzioni:

CONFIGURAZIONE: Visualizza e modifica le configurazioni: Generale, video, RS232, PAN/TILT/ZOOM, text overlay, account, manutenzione, config backup, default e upgrade.

NETWORK: Impostazioni di Rete: TCP/IP, connessione, wifi setting, 3G setting, PPPOE, DDNS, firewall, e-mail, impostazioni FTP, UPnP, SNMP, multicast, registra, centro allarmi.

EVENTO: Impostazioni parametri anomali del dispositivo, video e sistema. Controllo uscita allarme

STORAGE: Impostazioni parametri di conservazione e archiviazione multimediale, controllo della registrazione.

4.5.1 CONFIGURAZIONE

GENERALE: Impostazioni base di sistema

VIDEO: Configurazione della qualità video locale e remota

RS232: Impostazioni della seriale RS232

PAN/TILT/ZOOM: Impostazioni funzionamento PTZ

TEXT OVERLAY: Interfaccia con dispositivi POS

ACCOUNT: configurazione utenti

MANUTENZIONE: Riavvio auto e privacy

CONFIG BACKUP: Funzione di backup della configurazione

DEFAULT: Riporta tutte le impostazioni ai valori di fabbrica

UPGRADE: Aggiornamento sistema.

Al termine, premere il pulsante APPLICA o ANNULLA per uscire senza eseguire alcun cambiamento.

4.5.1.1 GENERALE

ID DEVICE: Modello del dispositivo

DVR NUM.: Abbina un indirizzo ID univoco per l'utilizzo con tastiere remote abbinare ad altri DVR.

LINGUA: Imposta la lingua di sistema

STANDARD VIDEO: Imposta lo standard del formato video da utilizzare tra PAL e NTSC

HDD PIENO: Setta se deve sovrascrivere l'ultimo blocco di filmati sul disco (vedi DURATA STREAM) una volta che è pieno o se deve fermare la registrazione.

DURATA STREAM: Imposta la durata dei blocchi di filmato nella registrazione manuale tra 60 e 120 minuti.

REALTIME PLAY: Imposta di quanti minuti dovrà retrocedere il realtime playback, dal live

STANDBY OSD: Setta il tempo di auto logout dall'ultimo movimento o pressione di un tasto tra 0 e 60 minuti. Al termine, premere il pulsante APPLICA o ANNULLA per uscire senza eseguire alcun cambiamento.

4.5.1.1.1 DATA&ORA

FORMATO DATA: Tipo di visualizzazione del formato data tra AAAA-MM-GG, MM-GG-AAAA e GG-MM-AAAA.

FORMATO ORA: Seleziona formato orario 12-24H

SEPARATORE: Carattere di separazione tra i numeri della data.

DATA E ORA: Impostazioni orologio di sistema

DST: Abilita l'aggiornamento dell'ora automatica al cambio ora legale/solare. Un grande problema relativo la connessione remota, è il sincronismo orario tra le due apparecchiature (PC-DVR). Per ovviare questo problema è possibile utilizzare la funzione NTP, impostando nel campo INDIRIZZO IP un server NTP valido (ad esempio time.windows.com), la porta di comunicazione (necessaria da aprire sul router), la fascia di appartenenza al fuso orario (per l'Italia è GMT+1:00) e infine ogni quanti minuti deve eseguire l'aggiornamento.

Note: E' importante abilitare questa funzione sul proprio Pc digitando sul prompt dei comandi "net start w32time" oppure cliccando due volte sull'icona orologio sulla barra dei menù.

Al termine, premere il pulsante APPLICA o ANNULLA per uscire senza eseguire alcun cambiamento.

4.5.1.1.2 SETUP VACANZE

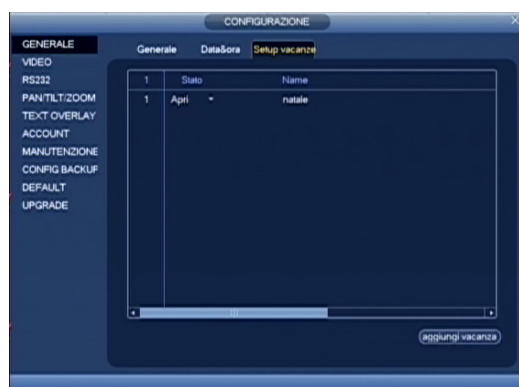

In questa schermata è possibile inserire il programma vacanza. Questo permette l'accensione e lo spegnimento del sistema in un determinato periodo. E' possibile aggiungere più periodi e dare la possibilità che venga ripetuto anche tutto l'anno.

4.5.1.2 VIDEO

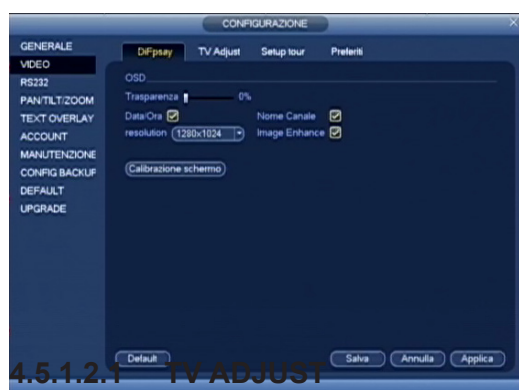

In questa schermata si possono personalizzare i seguenti parametri dell'interfaccia grafica:

TRASPARENZA: Inserire un valore tra 0 e 100 per regolare il livello di trasparenza delle finestre popup

DATA/ORA: Se spuntato, mostra la data e l'ora.

NOME CANALE: Se spuntato, mostra l'etichetta del canale.

RESOLUTION: Seleziona la risoluzione per l'uscita VGA

IMAGE ENHANCE: Se spuntato, ottimizza l'immagine

CALIBRAZIONE SCHERMO: Calibra lo schermo

Al termine, premere il pulsante APPLICA o ANNULLA per uscire senza eseguire alcun cambiamento.

4.5.1.2.1 TV ADJUST

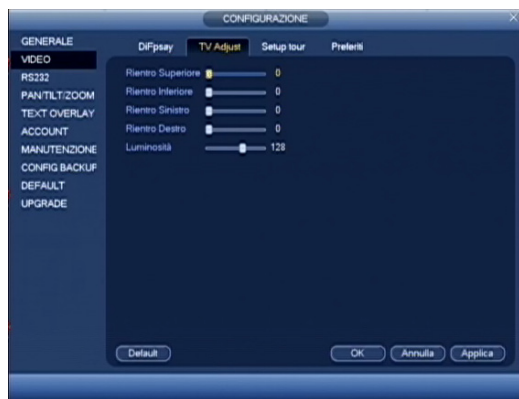

Alle volte è possibile che le immagini di un monitor risultino sposate rispetto alle tradizionali.

Questo è dovuto alla vasta gamma di monitor in commercio che offrono svariate frequenze di refresh e di risoluzioni.

In questa schermata è possibile effettuare alcune regolazioni relative la posizione dell'interfaccia grafica, come ad esempio lo spostamento sul piano orizzontale o verticale.

Al termine, premere il pulsante APPLICA o ANNULLA per uscire senza eseguire alcun cambiamento.

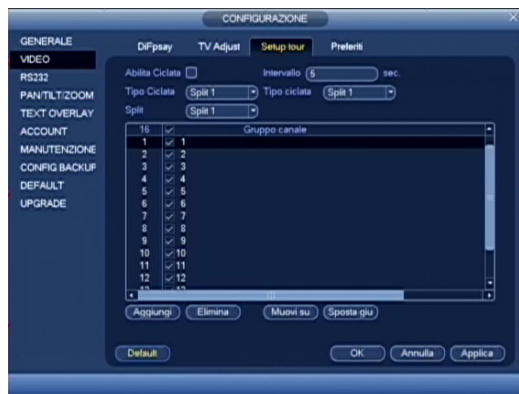
4.5.1.2.2 SETUP TOUR

ABILITA CICLATA: Se spuntato, attiva la funzione di visione ciclica con un tempo di commutazione impostato nel campo INTERVALLO tra 5 e 120 secondi. Per attivare la funzione ciclica è necessario premere dalla schermata LIVE il pulsante SHIFT o cliccare sull'icona , mentre per fermarla ripremere SHIFT o cliccare sull'icona .

TIPO CICLATA: Selezionare il tipo di split.

SPLIT 1: Spuntare i canali che si vuole includere nella visualizzazione ciclica
SPLIT 4: Spuntando questo campo, si includeranno nella visione ciclica, delle visualizzazioni in QUAD

SPLIT 8: Spuntando questo campo, si includeranno nella visione ciclica, delle visualizzazioni in SPLIT 8

SPLIT 9: Spuntando questo campo, si includeranno nella visione ciclica, delle visualizzazioni in SPLIT 9

SPLIT 16: Spuntando questo campo, si includeranno nella visione ciclica, delle visualizzazioni in SPLIT 16

Al termine, premere il pulsante APPLICA o ANNULLA per uscire senza eseguire alcun cambiamento.

4.5.1.2.3 PREFERITI

In questa schermata si possono assegnare le etichette di riferimento dei canali video.

Al termine, premere il pulsante APPLICA o ANNULLA per uscire senza eseguire alcun cambiamento.

4.5.1.3 RS232

Nella versione VKD, è presente anche una porta RS232, per il controllo di unità dotate di questa funzione.

Prima del loro utilizzo, è necessario selezionare il tipo di unità che si deve controllare dal campo MODALITÀ. e in seguito inserirne i parametri di comunicazioni nei relativi campi Baud Rate, Bit di Dati, Bit di Stop, Parità.

Al termine, premere il pulsante APPLICA o ANNULLA per uscire senza eseguire alcun cambiamento.

4.5.1.4 PAN/TILT/ZOOM

In questa schermata s'impostano i valori per il funzionamento di unità PTZ (speed dome) attenendosi alla seguente procedura.

Per prima cosa è necessario selezionare il canale da programmare dal relativo campo e successivamente inserire le stesse impostazioni messe sulla unità PTZ: (indirizzo ID, protocollo, il Baud Rate, Bit di Dati, Bit di Stop, Parità).

Per velocizzare l'operazione di programmazione, è possibile utilizzare i tasti COPIA e INCOLLA in modo da poter trasferire in modo rapido, la programmazione da un canale all'altro.

Al termine, premere il pulsante APPLICA o ANNULLA per uscire senza eseguire alcun cambiamento.

4.5.1.5 TEXT OVERLAY

Menu di configurazione della funzione di interfacciamento con POS, casse automatiche etc ... Fare riferimento al manuale del dispositivo con il quale si intende interfacciare il DVR

Al termine, premere il pulsante APPLICA o ANNULLA per uscire senza eseguire alcun cambiamento.

4.5.1.6 ACCOUNT

Per motivi di sicurezza è molto importante che ogni utente abbia un proprio account per accedere alle funzioni del DVR, con relativi permessi d'uso in modo tale di avere sempre un controllo totale su quello che viene fatto e da chi viene fatto. In questo DVR è possibile inserire un numero elevato di utenti con abilitazioni di base preimpostate in gruppi o livelli (inizialmente ADMIN e USER ma è possibile aggiungerne altri) interamente personalizzabili anche nei singoli dettagli. In questa schermata sarà possibile gestire ogni account o gruppo, facendo riferimento alla seguente procedura.

Per aggiungere un utente, o un gruppo (livello), premere il relativo pulsante AGGIUNGI UTENTE o AGGIUNGI GRUPPO, mentre per modificarlo o eliminarlo, è necessario selezionarlo dall'elenco e successivamente premere MODIFICA.

Quando si accede al menù di aggiunta o modifica, è possibile abilitare o meno le funzioni che l'utente o il gruppo possono svolgere semplicemente spuntando le varie opzioni nell'elenco AUTORITA'.

Di default c'è inserito un utente DEFAULT che non è cancellabile in quanto si attiva automaticamente nel caso vengano eliminati erroneamente tutti gli account, consentendo così di accedere al menù di programmazione senza l'utilizzo di alcuna password.

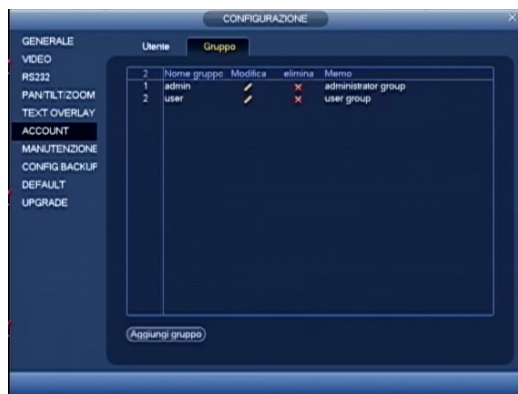

Per modificare una password, è necessario premere il pulsante MODIFICA PASSWORD e per portare a termine la sua variazione, è necessario immettere la vecchia password e due volte quella nuova seguita dalla pressione del pulsante SALVA o ANNULLA per uscire senza aver effettuato alcuna variazione.

Nota: La user che si può inserire non deve superare i 6 caratteri e non può essere doppia.

4.5.1.7 MANUTENZIONE

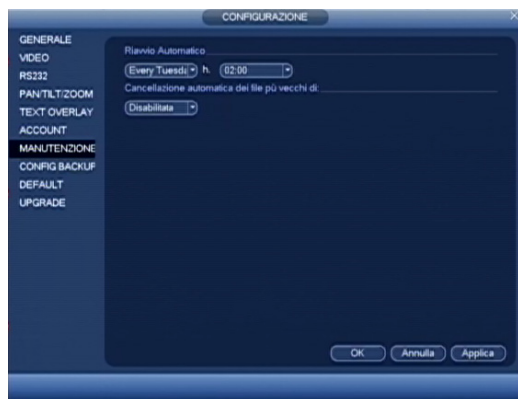

In questa schermata si possono impostare il riavvio automatico del DVR ad un orario e un giorno prestabilito e cosa molto importante per la privacy in Italia, la cancellazione automatica delle registrazioni con il passare di un determinato tempo.

Per maggiori informazioni in merito alla normativa sulla privacy, vi invitiamo a visitare il sito internet del garante della privacy all'indirizzo www.garanteprivacy.it

Al termine, premere il pulsante APPLICA o ANNULLA per uscire senza eseguire alcun cambiamento.

4.5.1.8 CONFIG BACKUP

Funzione di backup della configurazione. Selezionare l'unità sulla quale si intende effettuare il backup. Scegliere ESPORTA per trasferire il backup.

4.5.1.9 DEFAULT

Nel caso si voglia ripristinare ogni impostazione ai valori di fabbrica, selezionare l'icona DEFAULT dal menù di configurazione, per accedere alla relativa schermata.

Una volta dentro, è possibile scegliere se ripristinare tutte le funzioni o solo alcune spuntando il relativo riquadro.

ATTENZIONE:

Una volta ripristinati i valori di fabbrica, non sarà più possibile recuperare quelli in precedenza inseriti.

Al termine, premere il pulsante APPLICA o ANNULLA per uscire senza eseguire alcun cambiamento.

4.5.1.10 UPGRADE

Per effettuare questa operazione, è necessario avere oltre al file dell'aggiornamento, una memoria USB compatibile e in seguito, usare questa procedura:

Connettere la memoria USB al DVR, e, premere il pulsante AVVIA, seguendo le istruzioni che vi verranno mostrate e facendo attenzione a non spegnere per nessun motivo il DVR.

ATTENZIONE: Questa operazione è molto delicata e potrebbe causare un guasto irreversibile dell'apparecchiatura, quindi vi invitiamo a farla effettuare solo a tecnici autorizzati.

4.5.2 NETWORK

Se si vuole utilizzare questo DVR anche da remoto tramite rete LAN, è necessario impostarne tutti i suoi parametri. Per la sua programmazione è necessario conoscere a fondo com'è composta la rete dove ci si dovrà connettere, quindi prima di procedere, è vivamente consigliato prendere possesso di tutte le informazioni necessarie richiedendole a chi ha realizzato la rete, evitando di addentrarsi in ricerche complicate con il concreto rischio di creare pericolosi conflitti di rete. Una volta appresi i dati da inserire, fare riferimento alla seguente procedura:

4.5.2.1 TCP/IP

Nel caso non si utilizzi il sistema di assegnazione automatica dei parametri di rete DHCP o che la rete non ne sia provvista, per prima cosa è necessario inserire l'INDIRIZZO IP (locale e non quello pubblico o statico), il SUBNET MASK e il GATEWAY nei relativi campi.

Il DNS serve principalmente per comunicare tramite la rete con internet, rendendo possibile ad esempio l'invio di Email, ed è fornito generalmente dal gestore telefonico del servizio internet.

Se non è stato impostato il DHCP, inserire l'indirizzo primario nel campo SERVER DSN PREFERITO e quello alternativo (opzionale) in SERVER DSN ALTERNATIVO.

Al termine, premere il pulsante APPLICA o ANNULLA per uscire senza eseguire alcun cambiamento.

4.5.2.2 CONNESSIONE

Nel campo N° CONNESSIONI, è possibile limitare il numero di utenti connessi simultaneamente al DVR tramite rete LAN da 0 (connessione disabilitata) e 10, in modo da evitare intasamenti e rallentamenti dovuti ad un eccessivo carico di banda.

Inserire le porte di comunicazioni TCP e UDP per lo streaming, l' HTTP per la connessione tramite web browser.

Al termine, premere il pulsante APPLICA o ANNULLA per uscire senza eseguire alcun cambiamento.

4.5.2.3 WIFI SETTING

Funzione WIFI, viene attivata nel caso in cui il DVR monti un dongle USB wifi. Da questo menu è possibile attivare la connessione alla rete wifi.

Al termine, premere il pulsante APPLICA o ANNULLA per uscire senza eseguire alcun cambiamento.

4.5.2.4 3G SETTING

Il DVR può connettersi ad internet tramite una chiavetta USB 3G (chiedere maggiori info circa i modelli compatibili presso il proprio distributore).

Per operatore TIM, configurare come segue:

APN: ibox.tim.it

Numero da comporre : *99#

Tutto il resto come di default.

Selezionare la voce ABILITA, e COMPONI (se presente)

Al termine, premere il pulsante APPLICA o ANNULLA per uscire senza eseguire alcun cambiamento.

4.5.2.5 PPPOE

Nel caso si utilizzi una connessione diretta ad internet senza l'ausilio di un router, è necessario inserire la user, la password e l'indirizzo IP forniti dal gestore del servizio internet.

Nota: Per attivare la connessione, bisogna riavviare il DVR

Al termine, premere il pulsante APPLICA o ANNULLA per uscire senza eseguire alcun cambiamento.

4.5.2.6 DDNS

Se non si ha a disposizione un indirizzo pubblico (o statico), l'unico modo per connettersi tramite internet, è quello di utilizzare un sistema di re indirizzamento.

Per eseguire il re indirizzamento, questo DVR ha a disposizione i seguenti server: NO-IP DDNS, PRIVATO, DynDNS DDNS.

Per attivare questa funzione è necessario inserire i dati relativi l'indirizzo IP del server, la porta di comunicazione, il dominio, il nome host (user) e la password.

Per usufruire di questi servizi, è necessario andare sui rispettivi server ed effettuare una registrazione.

Al termine, premere il pulsante APPLICA o ANNULLA per uscire senza eseguire alcun cambiamento.

4.5.2.7 FIREWALL

Questo DVR è dotato di un sistema di protezione che, se abilitato, consente la connessione da remoto tramite rete LAN, solo agli utenti che hanno l'indirizzo IP inserito in una lista (massimo 64).

Per aggiungere all'elenco un utente abilitato alla connessione, inserire il suo indirizzo IP nell'apposito campo, seguito dalla pressione del pulsante AGGIUNGI IP.

Al termine, premere il pulsante APPLICA o ANNULLA per uscire senza eseguire alcun cambiamento.

4.5.2.8 E-MAIL

Per inviare un Email in caso di anomalia di funzionamento o di allarme, è necessario inserire in questa schermata, tutti i parametri riguardanti il SERVER SMTP, la porta utilizzata, la user e la password dell'account utilizzato, un nome di riferimento, il TITOLO (oggetto) dell'Email, l'indirizzo Email del destinatario.

Al termine, premere il pulsante APPLICA o ANNULLA per uscire senza eseguire alcun cambiamento.

4.5.2.9 IMPOSTAZIONI FTP

Con questo DVR, è possibile eseguire il trasferimento remoto dei file video, direttamente su un server FTP.

Per portare a termine questa operazione, occorre avere a disposizione una pagina FTP o in alternativa è possibile crearne una nuova comprando il software o scaricandone uno dei vari free disponibili su internet, dopodiché basterà inserire tutti i dati relativi l'indirizzo del server e quello alternativo, la porta di comunicazione, la user name e la password.

Nel campo DIRECTORY, si può inserire un'etichetta che automaticamente verrà utilizzata al momento del trasferimento, mentre nel caso venga lasciato vuoto, verrà creata in automatica una con indirizzo IP, ora e canale.

Al termine, premere il pulsante APPLICA o ANNULLA per uscire senza eseguire alcun cambiamento.

Impostando un valore nel campo DIMENSIONI FILE, se ne forzerà la creazione con aventi massima dimensione questo valore. È possibile limitare il trasferimento in determinate fasce orarie/giornaliere, impostando canale per canale la relativa fascia e la corrispondenza del tipo di registrazione da inviare (allarme, motion e normale).

4.5.2.10 UPNP

Questa funzione consente al DVR di aprire automaticamente le porte sul router al quale è collegato, tramite il protocollo upnp. Questa funzione deve essere presente ed attiva anche sul router.

Al termine, premere il pulsante APPLICA o ANNULLA per uscire senza eseguire alcun cambiamento.

4.5.2.11 SNMP

Simple Network Management Protocol (SNMP) è un protocollo di rete che consente la configurazione, la gestione e la supervisione (monitoring) di apparati collegati in una rete riguardo a tutti quegli aspetti che richiedono azioni di tipo amministrativo (management).

Al termine, premere il pulsante APPLICA o ANNULLA per uscire senza eseguire alcun cambiamento.

4.5.2.12 MULTICAST

Per il funzionamento del DVR in modalità multicast, è necessario inserire l'indirizzo IP e la porta nel relativo campo.

Al termine, premere il pulsante APPLICA o ANNULLA per uscire senza eseguire alcun cambiamento.

4.5.2.13 REGISTRA

Questa funzione consente di registrare automaticamente il DVR ad un server

Al termine, premere il pulsante APPLICA o ANNULLA per uscire senza eseguire alcun cambiamento.

4.5.2.14 CENTRO ALLARMI

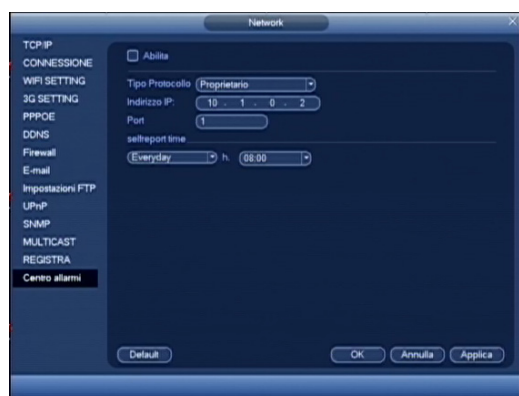

Questa funzione consente di interfacciare il DVR con un centro allarmi software (chidere eventualmente al proprio distributore maggiori info circa l'SDK)

Al termine, premere il pulsante APPLICA o ANNULLA per uscire senza eseguire alcun cambiamento.

4.5.3 EVENTO

Dal menu di configurazione è possibile accedere al menu per il settaggio di tutti i parametri relativi gli eventi di motion detector, video loss e anti mascheramento delle telecamere, selezionando l'icona MOTION da MENU PRINCIPALE > SETTING > EVENTO.

4.5.3.1 MOTION

4.5.3.1.1 MOTION DETECTOR

Questo DVR è in grado di rilevare il movimento di oggetti o persone in determinate aree personalizzabili anche nella sensibilità per ogni canale, e per la sua programmazione, attenersi alla seguente procedura.

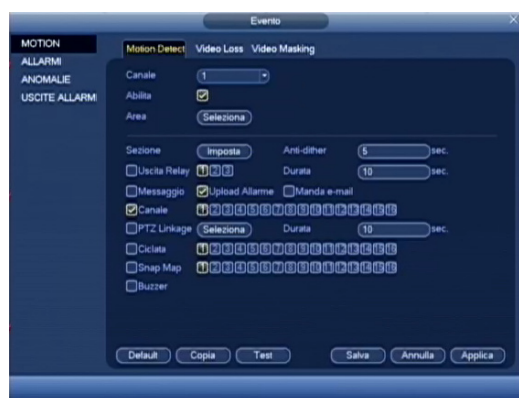

Selezionare la voce MOTION DETECT dal campo EVENTO e successivamente il canale che si vuole settare nel relativo campo, mentre in SENSIBILITÀ è possibile regolarne il livello di rilevamento desiderato tra 1 (minimo) e 6 (massimo).

Il campo DURATA può essere impostato tra 10 e 300 secondi e corrisponde al tempo che deve intercorrere dopo il cessato rilevamento prima di rilasciare la condizione di all'allarme (POST MOTION).

Premendo il pulsante AREA, si accede alla schermata per la selezione delle aree sensibili alla rilevazione del movimento, mentre premendo SEZIONE si accede a quella per l'attivazione del motion per fasce orarie.

Al termine, premere il pulsante APPLICA o ANNULLA per uscire senza eseguire alcun cambiamento.

Essendo il motion detector una funzione in grado di interpretare molti allarmi sequenziali (basti pensare ad una persona che si ferma e poi riprende a muoversi) con conseguente generazione di una quantità elevata di "puntatori" o segnalazioni varie, la funzione anti dithering serve quindi per "unire" tutte le segnalazioni di allarme ricevute in un lasso di tempo stabilito in secondi. Una volta che il DVR rileva un movimento, si possono attivare le seguenti segnalazioni:

ALLARME

Attivazione di una o più uscite di allarme, spuntando il campo ALLARME e attivando il relativo numero abbinato all'uscita di allarme.

MESSAGGIO

Invia un messaggio di avvertimento visionabile in tempo reale sul monitor principale attivando l'opzione MESSAGGIO.

EMAIL

Inviare di un Email all'indirizzo impostato nei parametri di rete (MENU PRINCIPALE > CONFIGURAZIONE > RETE) attivando l'opzione MANDA EMAIL.

ALLARME REMOTO

Invio comunicazione tramite rete LAN ad un centro assistenza dotato di sistema CENTER della al software di connessione remota in dotazione.

REGISTRAZIONE

Se impostato nella sezione programmatore orario (MENU PRINCIPALE > CONFIGURAZIONE > ORARI) avvia la registrazione dei canali attivati nella riga CANALE.

RICHIAMO PRESET

Richiama uno o più preset sui canali collegati con unità PTZ tipo speed dome compatibili (vedi paragrafo 5.3.1.14.3 "Richiamo preset PTZ su allarme").

MULTI POPUP

Apertura in pieno schermo di un canale attivato nella riga CICLATA o nel caso di una selezione multipla, in ciclata con tempo di commutazione impostato nel menu video (MENU PRINCIPALE > CONFIGURAZIONE > VIDEO).

FOTOGRAMMA

Viene catturato il fotogramma al momento dell'allarme relativo ai canali attivati in SNAP MAP.

Per velocizzare l'operazione di programmazione, è possibile utilizzare i tasti COPIA e INCOLLA in modo da poter trasferire in modo rapido, la programmazione da un canale all'altro tranne nelle impostazioni personalizzate relative all'area attiva.

Seppur programmata in ogni sua parte, per attivare questa funzione è necessario spuntare il campo ABILITA e successivamente premere SALVA o ANNULLA per uscire senza effettuare alcuna variazione precedentemente inserita.

Nel caso si voglia ripristinare tutte le impostazioni al valore di fabbrica, sarà sufficiente premere il pulsante DEFAULT.

ATTENZIONE:

Questa funzione seppur evoluta e precisa rispetto a molti altri DVR in commercio, non può essere intesa come una valida alternativa per un tradizionale sistema di allarme in quanto possono esser molteplici le false segnalazioni (ad esempio un lampo di un temporale, il semplice passaggio di un'auto con i fari accesi o un albero che si muove per via del vento) può essere rilevata come un movimento con relativa generazione di un falso allarme.

4.5.3.1.2 ATTIVAZIONI AREE SENSIBILI

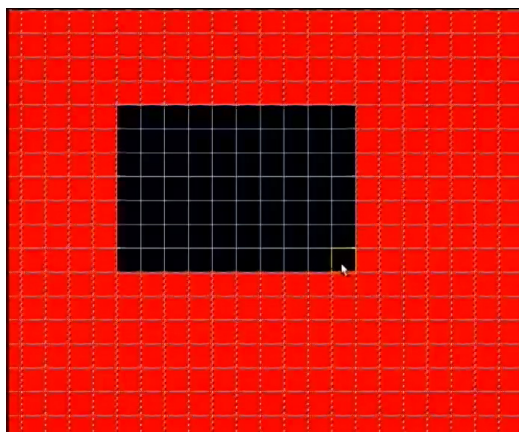

Ci sono ben 396 possibili aree che possono essere rese sensibili alla rilevazione del movimento.

Per attivarle è sufficiente cliccare su una determinata area o tenendo premuto il pulsante del mouse (o Fn) è possibile selezionarne più di una.

Le zone attive sono colorate di grigio, mentre quelle non attive non presentano nessuna colorazione. Un riquadro verde indica la cella che è selezionata in quel momento.

Una volta terminata l'operazione di selezione aree, premere il pulsante SALVA o ANNULLA per uscire da questa schermata senza memorizzare nessuna variazione.

4.5.3.1.3 ATTIVAZIONE FASCE ORARIE DI MOTION

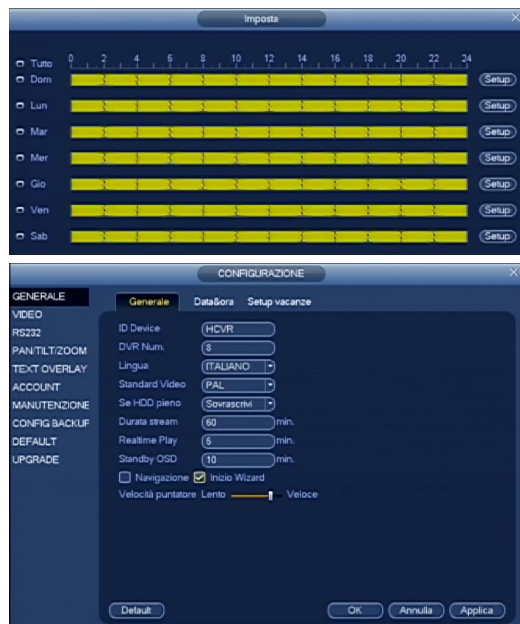

In molte occasioni può rendersi necessario attivare la funzionalità di rilevamento del movimento solo in determinati momenti o giorni della settimana.

In questa schermata si può infatti abilitare o meno, la rilevazione del movimento in determinati momenti del giorno in modo differenziato per ogni giorno della settimana. Per velocizzare l'operazione di programmazione, è possibile utilizzare i tasti COPIA e INCOLLA in modo da poter trasferire in modo rapido, la programmazione di un giorno su un altro. Nel caso si commetta una programmazione errata, è possibile premere il pulsante DEFAULT per ripristinare al funzionamento attivo su tutte le 24 ore. Al termine, premere il pulsante SALVA o altrimenti ANNULLA per uscire senza effettuare alcuna variazione.

4.5.3.1.4 RICHIAMO PRESET SU MOTION

Nel caso si utilizzino insieme a questo DVR, delle unità PTZ (speed dome) compatibili, si può utilizzare questa funzione per garantire una maggior copertura delle riprese video. Infatti una volta che viene rilevato un movimento, se attivato nella schermata DETECT la funzione PTZ LINKAGE, questo DVR è in grado di richiamare una predeterminata posizione di visione (preset) differente per ogni singolo canale.

In questa schermata, che può essere richiamata premendo il pulsante SELEZIONA nella schermata di MOTION, si possono abbinare dei differenti preset per ogni singolo canale dotato di una unità PTZ (speed dome).

4.5.3.1.5 VIDEO LOSS

Durante una ripresa video può avvenire il guasto o la manomissione di un'unità di ripresa (telecamera) con conseguente perdita delle immagini in registrazione. Per avvertire l'utente o il centro di assistenza tecnica di tale anomalia, è possibile impostare la sua segnalazione attenendosi alla seguente procedura.

Selezionare la voce VIDEO LOSS dal campo EVENTO e successivamente il canale che si vuole settare nel relativo campo.

Il campo DURATA può essere impostato tra 10 e 300 secondi e corrisponde al tempo che deve intercorrere dopo il cessato rilevamento prima di rilasciare la condizione di all'arme (POST ALARM), mentre premendo il pulsante SEZIONE, si accede alla schermata per l'attivazione della rilevazione della perdita del segnale video in funzione di determinate fasce orarie.

Una volta che viene rilevata la perdita del segnale video da parte del DVR, si possono attivare le seguenti segnalazioni:

ALLARME

Attivazione di una o più uscite di allarme, spuntando il campo ALLARME e attivando il relativo numero abbinato all'uscita di allarme.

MESSAGGIO

Invio di un messaggio sul monitor principale attivando l'opzione MESSAGGIO

EMAIL

Inviare di un Email all'indirizzo impostato nei parametri di rete (MENU PRINCIPALE > CONFIGURAZIONE > RETE) attivando l'opzione MANDA EMAIL.

ALLARME REMOTO

Invio comunicazione tramite rete LAN ad un centro assistenza dotato di sistema CENTER della al software di connessione remota in dotazione.

REGISTRAZIONE

Se impostato nella sezione programmatore orario (MENU PRINCIPALE > CONFIGURAZIONE > ORARI) avvia la registrazione dei canali attivati nella riga CANALE.

RICHIAMO PRESET

Richiama uno o più preset sui canali collegati con unità PTZ tipo speed dome compatibili (vedi paragrafo 5.3.1.14.3 "Richiamo preset PTZ su allarme").

MULTI POPUP

Apertura in pieno schermo di un canale attivato nella riga CICLATA o nel caso di una selezione multipla, in ciclata con tempo di commutazione impostato nel menu video (MENU PRINCIPALE > CONFIGURAZIONE > VIDEO).

FOTOGRAMMA

Viene catturato il fotogramma al momento dell'allarme relativo ai canali attivati nella riga SNAP MAP.

Per velocizzare l'operazione di programmazione, è possibile utilizzare i tasti COPIA e INCOLLA in modo da poter trasferire in modo rapido, la programmazione da un canale all'altro.

Seppur programmata in ogni sua parte, per attivare questa funzione è necessario spuntare il campo ABILITA e successivamente premere SALVA o ANNULLA per uscire senza effettuare alcuna variazione precedentemente inserita.

Nel caso si voglia ripristinare tutte le impostazioni al valore di fabbrica, sarà sufficiente premere il pulsante DEFAULT.

4.5.3.1.6 VIDEO MASKING

Questa funzione molto particolare è in grado di rilevare l'occultamento o il mascheramento di una telecamera che, abbinata alla segnalazione della perdita del segnale video precedentemente vista e alla funzione di anomalia del disco che vedremo più avanti, consente di garantire la massima sicurezza dal punto di vista di funzionamento, su un impianto come pochissimi altri DVR possono oggi offrire.

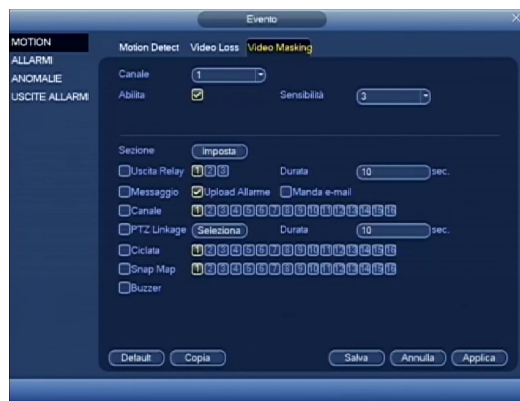

Selezionare la voce VIDEO MASKING dal campo EVENTO e successivamente il canale che si vuole settare nel relativo campo.

Il campo DURATA può essere impostato tra 10 e 300 secondi e corrisponde al tempo che deve intercorrere dopo il cessato rilevamento prima di rilasciare la condizione di all'allarme (POST ALARM), mentre premendo il pulsante SEZIONE, si accede alla schermata per l'attivazione della rilevazione della perdita del segnale video in funzione di determinate fasce orarie.

Una volta che viene rilevato l'occultamento del segnale video da parte del DVR, si possono attivare le seguenti segnalazioni:

ALLARME

Attivazione di una o più uscite di allarme, spuntando il campo ALLARME e attivando il relativo numero abbinato all'uscita di allarme.

MESSAGGIO

Invio di un messaggio sul monitor principale attivando l'opzione MESSAGGIO

EMAIL

Inviare di un Email all'indirizzo impostato nei parametri di rete (MENU PRINCIPALE > CONFIGURAZIONE > RETE) attivando l'opzione MANDA EMAIL.

ALLARME REMOTO

Invio comunicazione tramite rete LAN ad un centro assistenza dotato di sistema CENTER della al software di connessione remota in dotazione.

REGISTRAZIONE

Se impostato nella sezione programmatore orario (MENU PRINCIPALE > CONFIGURAZIONE > ORARI) avvia la registrazione dei canali attivati nella riga CANALE.

RICHIAMO PRESET

Richiama uno o più preset sui canali collegati con unità PTZ tipo speed dome compatibili (vedi paragrafo 5.3.1.14.3 "Richiamo preset PTZ su allarme").

MULTI POPUP

Apertura in pieno schermo di un canale attivato nella riga CICLATA o nel caso di una selezione multipla, in ciclata con tempo di commutazione impostato nel menu video (MENU PRINCIPALE > CONFIGURAZIONE > VIDEO).

FOTOGRAMMA

Viene catturato il fotogramma al momento dell'allarme relativo ai canali attivati in SNAP MAP.

Per velocizzare l'operazione di programmazione, è possibile utilizzare i tasti COPIA e INCOLLA in modo da poter trasferire in modo rapido, la programmazione da un canale all'altro. Seppur programmata in ogni sua parte, per attivare questa funzione è necessario spuntare il campo ABILITA e successivamente premere SALVA o ANNULLA per uscire senza effettuare alcuna variazione.

4.5.3.2 ALLARMI

Questo DVR è dotato di un ingresso di allarme per ogni canale video e 3 uscite con contatto pulito. Per le relative impostazioni, selezionare ALLARMI da MENU PRINCIPALE > CONFIGURAZIONE.

4.5.3.2.1 ALLARME LOCALE

Selezionare la voce ALLARME LOCALE dal campo EVENTO e successivamente l'ingresso che si vuole settare dal relativo campo.

Gli ingressi possono essere allarmati sia con un contatto NA (normalmente aperto) che con un NC (normalmente chiuso) impostandoli nel campo MODALITÀ.

Il campo DURATA può essere impostato tra 10 e 300 secondi e corrisponde al tempo che deve intercorrere dopo il cessato sbilanciamento prima di rilasciare la condizione di allarme (POST ALARM).

Premendo il pulsante SEZIONE si accede a quella per l'attivazione della rilevazione per fasce orarie.

Essendo che gli ingressi di allarme sono in grado di interpretare molti allarmi sequenziali (basti pensare ad un sensore infrarosso con una persona che si ferma e poi riprende a muoversi) con conseguente generazione di una quantità elevata di "puntatori" o segnalazioni varie, la funzione anti dithering serve quindi per "unire" tutte le segnalazioni di allarme ricevute in un lasso di tempo stabilito in secondi.

Una volta che il DVR rileva un allarme, si possono attivare le seguenti segnalazioni:

ALLARME

Attivazione di una o più uscite di allarme, spuntando il campo ALLARME e attivando il relativo numero abbinato all'uscita di allarme.

MESSAGGIO

Invio di un messaggio sul monitor principale attivando l'opzione MESSAGGIO

EMAIL

Inviare di un Email all'indirizzo impostato nei parametri di rete (MENU PRINCIPALE > CONFIGURAZIONE > RETE) attivando l'opzione MANDA EMAIL.

ALLARME REMOTO

Invio comunicazione tramite rete LAN ad un centro assistenza dotato di sistema CENTER della al software di connessione remota in dotazione.

REGISTRAZIONE

Se impostato nella sezione programmatore orario (MENU PRINCIPALE > CONFIGURAZIONE > ORARI) avvia la registrazione dei canali attivati nella riga CANALE.

RICHIAMO PRESET

Richiama uno o più preset sui canali collegati con unità PTZ tipo speed dome compatibili (vedi paragrafo 5.3.1.14.3 "Richiamo preset PTZ su allarme")

MULTI POPUP

Apertura in pieno schermo di un canale attivato nella riga CICLATA o nel caso di una selezione multipla, in ciclata con tempo di commutazione impostato nel menu video (MENU PRINCIPALE > CONFIGURAZIONE > VIDEO).

FOTOGRAMMA

Viene catturato il fotogramma al momento dell'allarme relativo ai canali attivati in SNAP MAP.

Per velocizzare l'operazione di programmazione, è possibile utilizzare i tasti COPIA e INCOLLA in modo da poter trasferire in modo rapido, la programmazione da un canale all'altro.

Seppur programmata in ogni sua parte, per attivare questa funzione è necessario spuntare il campo ABILITA e successivamente premere SALVA o ANNULLA per uscire senza effettuare alcuna variazione precedentemente inserita.

Nel caso si voglia ripristinare tutte le impostazioni al valore di fabbrica, sarà sufficiente premere il pulsante DEFAULT.

4.5.3.2.2 ALLARMI RETE

Selezionare la voce ALLARME RETE dal campo EVENTO e in seguito l'ingresso che si vuole settare dal relativo campo. Il campo DURATA può essere impostato tra 10 e 300 secondi e corrisponde al tempo che deve intercorrere dopo il cessato sbilanciamento prima di rilasciare la condizione di allarme (POST ALARM). Premendo il pulsante SEZIONE si accede a quella per l'attivazione della rilevazione per fasce orarie. Una volta che il DVR rileva un allarme, si possono attivare le seguenti segnalazioni:

ALLARME

Attivazione di una o più uscite di allarme, spuntando il campo ALLARME e attivando il relativo numero abbinato all'uscita di allarme.

MESSAGGIO

Invio di un messaggio sul monitor principale attivando l'opzione MESSAGGIO.

EMAIL

Inviare di un Email all'indirizzo impostato nei parametri di rete (MENU PRINCIPALE > CONFIGURAZIONE > RETE) attivando l'opzione MANDA EMAIL.

REGISTRAZIONE

Se impostato nella sezione programmatore orario (MENU PRINCIPALE > CONFIGURAZIONE > ORARI) avvia la registrazione dei canali attivati nella riga CANALE.

RICHIAMO PRESET

Richiama uno o più preset sui canali collegati con unità PTZ tipo speed dome compatibili (vedi paragrafo 5.3.1.14.3 "Richiamo preset PTZ su allarme").

MULTI POPUP

Apertura in pieno schermo di un canale attivato nella riga CICLATA o nel caso di una selezione multipla, in ciclata con tempo di commutazione impostato nel menu video (MENU PRINCIPALE > CONFIGURAZIONE > VIDEO).

FOTOGRAMMA

Viene catturato il fotogramma al momento dell'allarme relativo ai canali attivati in SNAP MAP.

Per velocizzare l'operazione di programmazione, è possibile utilizzare i tasti COPIA e INCOLLA in modo da poter trasferire in modo rapido, la programmazione da un canale all'altro.

Seppur programmata in ogni sua parte, per attivare questa funzione è necessario spuntare il campo ABILITA e successivamente premere SALVA o ANNULLA per uscire senza effettuare alcuna variazione precedentemente inserita.

Nel caso si voglia ripristinare tutte le impostazioni al valore di fabbrica, sarà sufficiente premere il pulsante DEFAULT.

4.5.3.2.3 ANOMALIE HDD / NETWORK

Per settare una segnalazione di anomalia, sceglierla dal menù a tendina EVENTO, dopodiché selezionare le seguenti opzioni.

USCITA RELAY: Spuntare sul relativo canale di uscita del relè di allarme per attivarlo quando si verifica l'anomalia selezionata.

DURATA: Impostare il tempo di attivazione del contatto di allarme tra 10 e 300 secondi, dopo la cessata anomalia.

MESSAGGIO: Abilitare o meno la scrittura a video di un messaggio di avvertimento.

UPLOAD ALARM: Abilita o meno l'invio della segnalazione ad una postazione remota collegata tramite rete LAN.

MANDA EMAIL: Abilita o meno l'invio di un Email.

Nonostante che sia stata settata in ogni sua parte, è necessario spuntare il campo ABILITA su ogni anomalia per renderla attiva e al termine premere SALVA o ANNULLA per uscire senza effettuare alcuna variazione.

4.5.3.2.4 USCITE ALLARMI

Da questa schermata, è possibile comandare manualmente le uscite di allarme nel seguente modo:

La riga STATO, indica la condizione della relativa uscita di allarme (accesa indica che è attiva).

Selezionare dal campo MANUALE, il canale o i canali seguito da OK, per attivarli o per disattivarli, ripetere la stessa operazione sulla riga ARRESTA. Nel caso si voglia riportare i contatti in condizione di automatismo legato alla loro programmazione, usare la riga PROGRAMMATA.

4.5.4 STORAGE

4.5.4.1 ORARI REGISTRAZIONE / SNAPSHOT

Dopo l'avvio del DVR, di default la modalità di registrazione è impostata su continua 24H.

Sulla serie VKD5 è possibile settare fino a 6 fasce di funzionamento orarie differenti canale per canale.

Per la sua configurazione, fare riferimento alle seguenti istruzioni.

Selezionare il canale da programmare nella casella CANALE.

Nel caso di utilizzo con ingressi di allarme e/o motion detector, assegnare nel campo PREREGISTRAZIONE i secondi in cui deve eseguire una pre-registrazione rispetto all'evento scatenante (da 1 a 30 secondi). Per ogni giorno è possibile impostare la data di inizio e fine fascia nei relativi campi FASCIA 1~ 6 e che tipo di registrazione si vuole.

Una volta terminato il settaggio, premere il tasto SALVA o ANNULLA per uscire senza salvare le variazioni.

Per velocizzare la procedura sopra elencata, è possibile copiare tutti i parametri relativi un giorno su un altro, cliccando sul pulsante COPIA.

In caso di errore, premere DEFAULT per riportare tutto a registrazione manuale continua 24 su 24H.

4.5.4.2 GESTIONE HD

La gestione del disco fisso dal punto di vista di funzionalità e segnalazione errori risulta di primaria importanza in quanto ogni cosa che il DVR deve fare, "finisce" proprio nel disco fisso.

Questo DVR come tutte le serie professionali, presta molta attenzione a questo ed offre in questa schermata la possibilità di sapere lo stato del disco installato (O installato e funzionante / X installato ma non funzionante) e le informazioni tipo la capacità totale, il primo e l'ultimo filmato disponibile, la modalità di registrazione e lo stato dei cluster.

4.5.4.3 REGISTRAZIONE

Da questa schermata, è possibile comandare manualmente le registrazioni nel seguente modo:

Selezionare dal campo MANUALE, il canale o i canali seguito da OK, per attivarne la registrazione, mentre per disattivarla, ripetere la stessa operazione sulla riga ARRESTA.

Nel caso si voglia riportarla in condizione di automatismo legato alla sua programmazione, usare la riga PROGRAMMATA.

4.6 CAMERA

Menu di configurazione delle impostazioni camera

4.6.1 IMAGE

Da questo menu è possibile effettuare alcune regolazioni dei parametri dell'immagine

4.6.2 IMMAGINE / ENCODE / CODIFICA

Scegliere il canale da programmare selezionandolo dal relativo campo a tendina.

La colonna di sinistra indica lo streaming principale, mentre quello secondario con qualità ridotta si trova a destra. È possibile scegliere la risoluzione più idonea per lo streaming principale, mentre per lo streaming secondario è consigliato utilizzare una risoluzione idonea alla banda disponibile.

Il campo FRAME RATE (FPS) indica il numero dei fotogrammi che compongono il filmato e variano a seconda della risoluzione selezionata.

La MODALITÀ di compressione può esser eseguita in CBR (costante) o VBR (variabile). Selezionando CBR si avrà una registrazione con una quantità di BIT fissa che dipende dal valore immesso nel campo BIT RATE (KB/S), tenendo presente che più è alto questo valore e maggiore sarà la qualità video, ma anche la dimensione fisica in Kb, quindi si avrà bisogno di più spazio sul disco fisso e maggiore banda nella connessione remota. Se si sceglie invece VBR, si avrà una quantità di BIT variabile in funzione del valore massimo inserito nel campo BIT RATE (KB/S) e nella QUALITÀ scelta (1 è la minima, 6 è la massima), con relativo miglioramento delle prestazioni ma a discapito della qualità. Nella riga ABILITA AUDIO/VIDEO, si sceglie se fare vedere il video e ascoltare l'audio.

Premendo il pulsante DETTAGLI, si accede alla schermata per l'impostazione del mascheramento parziale ad aree per la privacy, se far vedere e dove collocare le informazioni relative, la data, l'ora e l'etichetta del canale, mentre con SNAPSET, si accede al menù per le impostazioni dello SNAPSHOT.

Per velocizzare l'operazione di programmazione, è possibile utilizzare i tasti COPIA e INCOLLA per trasferire in modo rapido, la programmazione da un canale all'altro.

Al termine, premere il pulsante SALVA o ANNULLA per uscire senza effettuare alcun cambiamento.

Nota: Prima di cambiare la data e l'ora, è consigliabile fermare la registrazione.

4.6.3 IMMAGINE / ENCODE / SNAPSHOT

Per le impostazioni della cattura del fotogramma che ha scatenato un evento (snapshot), andare su MENU PRINCIPALE > CONFIGURAZIONE > IMMAGINE e in seguito premere SNAPSHOT.

Nel campo MODALITÀ si sceglie dove abbinare le impostazioni (IN BASE AD ORARIO per il programmatore e SEQUENZIALE nell'utilizzo normale), mentre in DIMENSIONE IMMAGINE, si può impostare la risoluzione da dare al fotogramma (D1, CIF o QCIF).

Per aumentare la qualità del fotogramma riducendo la sua compressione, selezionare un valore tra 1 (minima) e 6 (massima) ed infine nel campo CICLA, impostare il numero dei fotogrammi da catturare.

4.6.4 IMMAGINE / ENCODE / OVERLAY

In alcuni casi è richiesto per la tutelata della privacy delle persone, che non siano riprese o visualizzate determinate aree di un'immagine (esempio postazione fisse di lavoro).

Con questo DVR, è possibile creare fino a 4 aree con dimensioni variabili nel seguente modo:

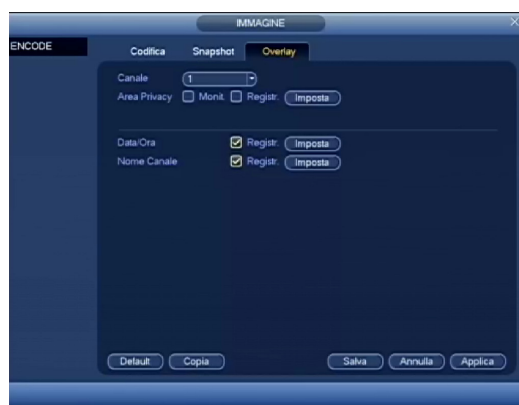

Scegliere se la o le coperture devono essere relative la visualizzazione LIVE spuntando l'opzione MONITOR e ai filmati spuntando REGISTRAZIONE.

A seguito di questa selezione appariranno 4 riquadri numerati che indicano le aree di mascheramento che si possono creare, spuntare il numero di aree da creare e successivamente premere il pulsante IMPOSTA per gestirne la posizione e la dimensione.

Nella riga DATA/ORA e NOME CANALE, è possibile scegliere se sovrainprimere la data e l'etichetta del canale, spuntando il riquadro REGISTRAZIONE, mentre premendo il relativo pulsante IMPOSTA, se ne sceglierà la loro posizione e al termine premere OK per salvare o ANNULLA per uscire senza eseguire alcun cambiamento.

4.6.5 NOME CANALI

In questa schermata si possono assegnare i nomi di riferimento dei canali video, e per accedervi è sufficiente premere MODIFICA dal menù VIDEO.

Per la loro creazione, cliccare sul riquadro relativo il canale che si vuole etichettare e successivamente scrivere con la tastiera virtuale.

Questo DVR supporta etichette composte fino a 25 caratteri alfanumerici.

4.7 BACKUP

Per creare un backup su una determinata unità USB, selezionarla dall'elenco e successivamente premere il pulsante BACKUP.

Per creare un elenco delle registrazioni disponibili premere il pulsante AGGIUNGI dopo aver impostato il o i canali interessati, la modalità (tutte, allarme, motion, allarme + motion), la data di inizio e fine.

Dopo la creazione dell'elenco, verranno visualizzati tutti i filmati disponibili con indicato il canale, il tipo di registrazione (R-Normale / M-Motion / A-Allarme), l'ora di inizio e fine e le dimensioni in Kb.

Spuntare i file che si vogliono copiare stando attenti a non superare la capacità massima dell'unità che si sta usando (in basso alla schermata verrà visualizzato lo spazio richiesto e lo spazio disponibile sull'unità esterna).

4.8 USCITA

Selezionando USCITA dal menù principale, è possibile eseguire le seguenti operazioni semplicemente selezionandole e facendo doppio click o premendo ENTER dalla schermata che apparirà dal menù a tendina:

SPEGNI IL DISPOSITIVO: esegue il logout e spegne elettronicamente il DVR. Per il suo spegnimento elettrico, usare l'apposito interruttore posto sul pannello posteriore.

LOGOUT: esegue il logout dell'utente, operazione consigliata ogni volta che si finisce di fare un'operazione sul DVR senza attendere il logout automatico impostato in MENU PRINCIPALE > CONFIGURAZIONE > GENERALE > STANDBY OSD.

REBOOT: esegue il logout e spegne per poi riavviare il DVR (Questa operazione può rendersi necessaria ad esempio dopo l'impostazione del DDNS)

CAMBIA UTENTE: esegue il logout dell'utente corrente per richiedere un nuovo login, operazione necessaria ad esempio per passare da una user normale a quella di amministrazione.

4.9 USO DEL DVR

Una volta usciti dal menù principale e dopo aver terminato la programmazione, il sistema si troverà in modo live. In questa modalità è possibile vedere la data e l'ora di sistema, i canali con le relative etichette oltre al loro stato con le seguenti icone:

Canale in registrazione

Video loss (assenza di segnale)

Rilevazione di movimento tramite motion detector

Telecamera bloccata

Funzione ciclica impostata e attivata

Funzione ciclica impostata ma non attivata

Inoltre sarà possibile eseguire le seguenti operazioni usando il telecomando o premendo il pulsante destro del mouse:

- Commutazione visualizzazioni in LIVE e attivazione funzione ciclica
- Utilizzo unità PTZ
- Regolazione dei parametri relativi al video
- Ricerche e visioni di filmati playback (vedere capitolo precedente RICERCA),
- Controllo delle registrazioni e dei contatti di allarme (vedere capitolo precedente AVANZATE)
- Visione messaggi di sistema.

4.10 VISIONI IN LIVE E ATTIVAZIONE FUNZIONE CICLICA

Per visualizzare nelle varie modalità le telecamere in LIVE, procedere nel seguente modo:
FULL SCREEN: Selezionare dal menù a tendina SPLIT 1 e successivamente uno dei canali.
QUAD, SPLIT 9, SPLIT 16: Selezionare dal menù a tendina SPLIT4 per una visione suddivisa in 4 riquadri (QUAD), SPLIT 9 per la visione suddivisa in 9 riquadri e SPLIT 16 per la visione suddivisa in 16 riquadri.
FUNZIONE CICLICA: Se abilitata in MENU PRINCIPALE > CONFIGURAZIONE > VIDEO, sarà mostrata un'icona in alto a destra  che indica lo stato di ciclico disattivo, cliccarci sopra per avviarlo. Se la funzione è attiva, verrà mostrata una nuova icona , quindi per fermare il ciclico sarà sufficiente cliccare su questa icona.
Nota: Queste funzioni non richiedono login.

4.11 SETTAGGIO E USO UNITÀ PTZ

Nota: Questa funzioni richiede il login.

Tutte le operazioni che vi stiamo per elencare, sono basate sull'utilizzo di unità che usa un protocollo PELCO-D su una speed dome.

Non si garantisce la piena compatibilità con altri protocolli e modelli.

4.11.1 OPERAZIONI PRELIMINARI E SETUP

Prima di usare un'unità PTZ, sarà necessario eseguirne la sua programmazione sia dal punto di vista di comunicazione (MENU PRINCIPALE > CONFIGURAZIONE > PTZ) che da quello funzionale. Prima di procedere, vi preghiamo di verificare e prendere nota di quanto segue:

- Verificare che i fili di collegamento della comunicazione seriale rispettino la polarità.
- Utilizzando più di un'unità connessa in parallelo alla linea seriale, verificare che sia stata collegata una resistenza di chiusura da 120Ω.

Per la connessione elettrica tra DVR unità PTZ, vi preghiamo di vedere il paragrafo all'inizio del manuale.

4.11.2 PROGRAMMAZIONE FUNZIONI PTZ

Per utilizzare le unità PTZ connesse al DVR, è sufficiente premere il tasto destro del mouse o il tasto Fn dalla schermata live principale, e selezionare PAN/TILT/ZOOM dal menù in modo da far apparire il telecomando virtuale. Inserire un valore tra 1 e 8 nel campo VELOCITÀ per regolarne la velocità di controllo e usare le icone direzionali per muoversi nella direzione desiderata. Per regolare il livello dello zoom, il fuoco e l'apertura dell'iride, usare i pulsanti  e  nei relativi campi, mentre premendo il pulsante IMPOSTA si accede al menù di gestione dei PRESET, TOUR, PATTERN e MARGINI.

Tabella riassuntiva comandi a video e pulsanti pannello frontale e telecomando

CONTROLLO	PULSANTE	
Zoom vicino		
Fuoco vicino		
Iris chiuso		

CONTROLLO	PULSANTE	
Zoom lontano		
Fuoco lontano		
Iris aperto		

Se supportato dalla speed dome, apparirà il simbolo  sullo schermo. Questa funzione consente di controllare direttamente con il mouse la speed dome semplicemente creando riquadri in drag & drop da 4x a 16x.

4.11.3 GESTIONE PRESET, TOUR, PATTERN E MARGINI (SCAN)

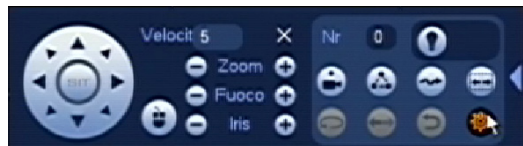

Premendo il pulsante IMPOSTA  dal menù di controllo PTZ, si accede alla schermata per la creazione delle funzionalità PRESET, TOUR, PATTERN e MARGINI (SCAN).

4.11.4 CREAZIONE, ELIMINAZIONE E RICHIAMO DEI PRESET

I preset sono posizioni prestabilite memorizzate con un riferimento numerico e richiamabili sia in modo manuale che automatico o sequenziale. Per la loro creazione è sufficiente muovere l'unità PTZ fino al punto desiderato, dopodiché selezionare il campo PRESET, assegnare il numero di riferimento e premere IMPOSTA per la memorizzazione o ELIMINA nel caso lo si voglia eliminare.

Per richiamare un preset, uscire da questa schermata, premere AVANZATE, inserire il suo numero di riferimento nel campo NO. e premere PRESET.

4.11.5 CREAZIONE, ELIMINAZIONE E RICHIAMO DEI TOUR

La funzione tour, è “un contenitore virtuale” che racchiude più di un preset già memorizzato (il numero dipende dalla speed dome e per la procedura di creazione vedere paragrafo precedente) che possono essere richiamate in modo sequenziale.

Per la sua creazione è sufficiente l'inserimento del numero di tour che si vuole creare (il numero massimo dipende dal modello di speed dome).

In seguito inserire in modo sequenziale i numeri di preset che si vogliono aggiungere seguiti dalla pressione del pulsante AGGIUNGI o ELIMINA per la loro eliminazione in caso di errore.

Per richiamare un patrol, uscire da questa schermata, premere AVANZATE e inserire il suo numero di riferimento seguito dalla pressione del tasto TOUR.

4.11.6 CREAZIONE, ELIMINAZIONE E RICHIAMO DI UN PATTERN

La funzione pattern consente di memorizzare una determinata sequenza di movimenti combinati anche con l'utilizzo dello zoom, del fuoco e dell'iris in modo da creare un tracciato virtuale con una durata in tempo che può variare da modello a modello. Per la sua creazione è sufficiente premere il pulsante INIZIO, per dare avvio alla “registrazione del movimento” e successivamente iniziare a muoversi usando liberamente come già citato, il fuoco, lo zoom e l'iris. Al termine della creazione del “tracciato virtuale”, è necessario premere FINE per la sua memorizzazione. Per richiamare il pattern memorizzato, uscire da questa schermata, premere AVANZATE, inserire il suo numero di riferimento e premere PATTERN.

4.11.7 CREAZIONE E RICHIAMO DELLA FUNZIONE MARGINI (SCAN)

La funzione border o scan consente di memorizzare una posizione limite a sinistra e una posizione limite a destra in modo da creare una continua oscillazione sul piano orizzontale della speed dome.

Per la sua creazione è sufficiente premere il pulsante MARGINI, muoversi verso la posizione limite di sinistra e premere SINISTRO.

Ripetere la stessa operazione la parte limite di destra e al termine premendo DESTRO.

Per richiamare questa funzione, uscire da questa schermata, premere AVANZATE, inserire il suo numero di riferimento e premere SCAN, mentre per fermarlo premere STOP.

4.11.8 CONTROLLO USCITE AUSILIARI

Questa funzione consente di attivare delle funzionalità remote come ad esempio il comando di un illuminatore esterno (se supportato dalla speed dome). Per accedere al menù di controllo, premere il pulsante  fino ad arrivare alla schermata qui di fianco riportata.

Per attivare o disattivare un controllo, è necessario selezionarlo dal menù a tendina seguito dalla pressione del pulsante ON per la sua attivazione o OFF per il suo spegnimento.

Nel caso la speed dome sia provvista di uno o più uscite con contatti di allarme, inserire nel campo AUX NUM OPER un numero relativo ad una uscita, seguito dalla pressione del pulsante ON per la sua attivazione o OFF per il suo spegnimento.

4.12 REGOLAZIONE DEI PARAMETRI VIDEO

Tenendo in considerazione che le esigenze di visualizzazione possono variare nel tempo e che ogni monitor può differire in qualità e luminosità, questo DVR offre una particolare funzione che ci consente la regolazione canale per canale di tutti i parametri relativi la tonalità, la luminosità, il contrasto, la saturazione dei colori, il guadagno e il white balance.

Inoltre è possibile abbinare queste variazioni a una o due fasce orarie, così facendo si potrà ad esempio dare più luminosità di sera rispetto alla visualizzazione notturna.

Per accedere a questa regolazione, è sufficiente selezionare un canale dalla modalità LIVE, richiamare il menù con il tasto FN o con il tasto destro del mouse, e successivamente scegliere l'opzione COLORE IMMAGINE.

Nota: Questa funzione richiede il login

Nota

- Il presente manuale è indicativo. L'interfaccia può presentare lievi differenze.
- Sono possibili eventuali modifiche a disegni e software senza preavviso.
- Tutti i marchi sono di proprietà e possono essere utilizzati previa autorizzazione scritta da parte del proprietario.
- Per assistenza tecnica potete contattare il nostro servizio tecnico munendovi di seriale e codice del prodotto*

www.videotrend.net

INSTALLATORE